臺灣日日新報 夕刊 一月七日
發行所 臺灣日日新報社 編輯發行兼印刷人 江口 榮作

酒界之王 菊正宗

十六年度 督府豫算概要
閣議決定、財務局發表

(財務局發表) 昭和十六年度臺灣總督府豫算に關しては豫て中央當局と折衝中なりし處七日左の通り閣議に於て決定せられたり

臺灣の重大使命達成
高度國防 國家建設の一翼
豫算編成方針

一、昭和十六年度臺灣總督府豫算は中央政府の方針に準據して之を編成したるは勿論なるが特に我國策の推移に鑑み高度國防國家建設の一翼として本島に負荷せられたる重大使命の達成を期し財政計畫を之に集中する事業は本島新體制に立脚したる諸方策の具現、即ち
(1)皇民精神の發揚顯現
(2)國土防衞の強化徹底
(3)國民經濟の安定確保
(4)南方施策の擴大
(5)生產力の擴充
(6)國際收支の改善
等重點主義に依り之を計上し併せて既定經費に關しては徹底的節約主義を勵行したり

一、歲出豫算總額は二億一千五百七十五萬餘圓にして之を前年度に比較するときは實に四千五百七十萬餘圓の膨脹を示せるも之が財源は公債金に於て三百八十萬圓を增加したると共に臺灣米穀移出管理特別會計より積立金繰入七百三十四萬圓を計上したるも反つて金資金特別會計より受入四百八十九萬餘圓、補充金七十萬餘圓、前年度剩餘金繰入八百七萬餘圓を減少し他は本島經濟の活潑化に伴ふ官業其他の自然增收を豫定したるものにして臺灣財政の健全なる向上發展を期したり

一、臨時軍事費特別會計繰入は時局下我國一致の態勢を更に強化するの必要上前年度二千三百三十六萬餘圓に更に百八萬餘圓を增加し二千四百五十四萬餘圓を計上したり

一、臺灣米穀移出管理特別會計豫算に於ける歲入總額は二億四千七百二十五萬餘圓、歲出總額は二億三千七百二十八萬餘圓なり

一、臺灣米穀移出管理特別會計に於ける積立金の內七百卅四萬餘圓は同會計法の規定に依り島民の福祉、開發及防衞の必要なる事業に充當せんとし一般會計特別會計へ繰入れたり

一、臺灣官設鐵道用品資金特別會計豫算は歲入出共各二千二百九十六萬餘圓にして之を前年度と對比するに二百九十六萬餘圓の增加なるが鐵道輸送力擴充計畫の遂行上必要なる物資の供給に充てんとす

主なる新規事項

臺灣總督府特別會計豫算中主なる新規事項左の如し

教育及教化に關する經費

一、勤勞奉仕制度擴充費 三五八、〇〇〇(圓)
二、青年體力檢査實施費 六〇、〇〇〇
三、情報部擴充費 八二、〇〇〇
四、靑年學校補助の增 一四〇、〇〇〇
五、臺北帝國大學理農學部に家畜衞生學講座設置費 五三、〇〇〇
六、臺灣護國神社供進金に要する經費 一五、〇〇〇
七、臺北帝國大學工學部創設準備費 六二〇、〇〇〇(總額豫初年度分)
八、臺南高等工業學校學科新設費 一三一、〇〇〇
九、工業學校新設並學級增加に伴ふ經費 二四七、〇〇〇
一〇、私立開南工業學校新設費補助 七〇、〇〇〇
一一、技能者養成費 三一、〇〇〇
一二、臺北帝國大學附屬農林專門部拡充費 四八六、〇〇〇
一三、農林學校新設並學級增加に伴ふ經費 六六、〇〇〇
一四、公學校入學志願者超過見童收容處理に要する經費 五四〇、〇〇〇
一五、師範學校學生收容增加に要する經費 四四四、〇〇〇
一六、國民學校制度實施に伴ふ初等學校教員再教育に要する經費 八一、〇〇〇
一七、臨時教員養成講習會に要する經費 四五、〇〇〇
一八、新制公學校教科書編纂に要する經費 一〇、〇〇〇
一九、教科書代の增 三〇〇、〇〇〇
二〇、現役小公學校教員俸給補助に要する經費 六七、〇〇〇
二一、臺東廳經費補助 二九、〇〇〇
二二、臺北帝國大學豫科新設に要する經費 六六九、〇〇〇(總額豫初年度分)
二三、中等學校新設並學級增加に要する經費 二五五、〇〇〇
二四、臺北帝國大學附屬醫學專門部學級自然增加に伴ふ經費 五二、〇〇〇
二五、師範學校學級自然增加に伴ふ經費 一三〇、〇〇〇
二六、社寺行政改善に要する經費 一一、〇〇〇
二七、國民精神研修所規模擴充費 七、〇〇〇
二八、臺北帝國大學醫學部附屬醫院病棟修工に伴ふ經費 一五三、〇〇〇
二九、臺北圖書館經費の增加 七、〇〇〇
三〇、街庄吏員養成補助 一五六、〇〇〇
三一、臺灣神社造營費の追加 一〇〇、〇〇〇
三二、一擔相場の變動に因る外國圖書購入費の增 一〇、〇〇〇(總額豫初年度分)

衞生に關する經費

一、高雄州港務部檢疫施設充實費 二六八、〇〇〇
二、上水に關する研究費 一四、〇〇〇
三、臺北帝國大學附屬熱帶醫學研究所に國民保健科新設費 四七、〇〇〇
四、「マラリア」撲防法の實際化に關する研究費 六四、〇〇〇
五、官立醫院診療施設充實に要する經費 一三八、〇〇〇
六、精神病院收容患者增加に伴ふ經費 一二、〇〇〇
七、結核撲防費補助の增 一九五、〇〇〇
八、醫院看護婦の增額 三一、〇〇〇

警察に關する經費

一、防空施設費 二六九、一〇〇
二、治安強化費 二四一、〇〇〇
三、經濟警察に要する經費 一八二、〇〇〇
四、警察事務講習會費 九、〇〇〇
五、警察職員派遣費 一八六、〇〇〇

法務に關する經費

一、大溪法院出張所設置費 三、〇〇〇
二、法院書記增員費 二、〇〇〇
三、延丁の給料向上費 四、〇〇〇
四、刑務所工業資金の增加 一一六、〇〇〇
五、民事爭訟調停費の增加 一二、〇〇〇
六、臨時刑務費 一一〇、〇〇〇

勸業に關する經費

一、東港漁港修築助成費 一四五、〇〇〇(總額計畫初年度分)
二、蕃馬奨勵に要する經費 三六九、〇〇〇
三、「ワクチン」類增產水牛痘苗製造竝苗の研究及奨勵費 一六七、〇〇〇
四、檢出入植物檢査數量增加に伴ふ經費 一〇、〇〇〇
五、海洋試驗並水產化學試驗費 一四〇、〇〇〇
六、母船式遠洋漁業振興費 一五、〇〇〇
七、水產物增產獎勵費 三三七、〇〇〇
八、漁業共同施設獎勵費 三一〇、〇〇〇
九、水產物冷藏加工獎勵費 一一〇、〇〇〇(總額計畫初年度分)
一〇、漁業從事者救濟事業助成費 五〇、〇〇〇
一一、新港漁港休泊所施設助成費 一〇五、〇〇〇
一二、豚品種改良事業獎勵費 七三、〇〇〇
一三、農業移民招致費 三三六、〇〇〇
一四、漁業移民招致費 六四、〇〇〇
一五、科學動員に要する經費 一二五、〇〇〇
一六、工業研究所充實費 一六九、〇〇〇
一七、天然瓦斯工業奨勵費 一三八七、〇〇〇(總額豫初年度分)
一八、合成樹脂中間工業試驗助成費 二〇〇、〇〇〇
一九、特殊工業獎勵費 一〇〇、〇〇〇
二〇、輕金屬製造事業法施行に伴ふ經費 一一、〇〇〇
二一、船渠事業補助 八四、〇〇〇
二二、產金獎勵費 三四、〇〇〇
二三、金增產施設助成費 四六六、〇〇〇
二四、油田開發促進費 一五一七、〇〇〇
二五、土地改良工事費 一一二、〇〇〇(總額豫初年度分)
二六、土地改良事業補助 二一〇〇、〇〇〇
二七、畑地灌漑改良事業費 六七一、〇〇〇(總額計畫初年度分)
二八、米品種の地方適否並品種改良試驗費 一五〇、〇〇〇
二九、施肥標準並自給肥料改良試驗費 一八四、〇〇〇
三〇、「パガス」より肥料及飼料製造試驗費 六一、〇〇〇
三一、燃料作物試驗所內容充實費 一二四、〇〇〇
三二、補佐作物增產獎勵費 七六、〇〇〇
三三、蔬菜獎勵費 三六、〇〇〇
三四、薬草栽培獎勵費 八六八、〇〇〇
三五、自給肥料增產獎勵費 三五〇、〇〇〇
三六、山地生產擴充費 三三〇、〇〇〇
三七、檢出植物檢疫擴張に伴ふ經費 九〇、〇〇〇
三八、輸出向茶增產費 四五、〇〇〇
三九、帽子檢査增設費 一四、〇〇〇
四〇、農產物輸出製造指導費 三一、〇〇〇
四一、檢出獎勵金の增 五、〇〇〇
四二、日本拓殖協會補助 八九、〇〇〇
四三、米穀增產確保に要する經費 二五七、〇〇〇
四四、石炭增產に要する經費 一一二〇三、〇〇〇
四五、廣馬奨勵費の追加 一〇、〇〇〇

林野に關する經費

一、國有林利用調査經費 九七、〇〇〇
二、防風林設置費 六四、〇〇〇
三、森林治水事業費 一六三、〇〇〇
四、山地開發道路助成費 一六〇、〇〇〇
五、山林局設備費 七、〇〇〇
六、特殊樹材植生改良試驗費 三四、〇〇〇
七、樟杉仙造及老造林作伐開發費 一五六、〇〇〇
八、民有林擴張費 六四、〇〇〇
九、木炭增產費 一〇〇、〇〇〇
一〇、國有林利用開發費 四四〇、〇〇〇
一一、林產物搬出道路開鑿費 三三〇、〇〇〇
一二、森林施業案進行に伴ふ經費 八一、〇〇〇
一三、研究事業進行に伴ふ擴充費の增加 一八〇、〇〇〇
一四、樟樹特有樹種栽培事業の進行に伴ふ經費 四三、〇〇〇
一五、林野に關する事業費の增加 三三八、〇〇〇

鐵道事業に關する經費

一、鐵道改良費 七一八三、〇〇〇(總額豫初年度分)
二、停車場改良費追加 一、〇〇〇、〇〇〇(同)
三、鐵道建設費追加 三九〇、〇〇〇(同)
四、鐵道事業擴大に伴ふ經費 九七八七、〇〇〇
五、鐵道事業主要物品價格騰貴に要する經費 一〇六八、〇〇〇
六、用品資金會計に於ける共濟組合購買金及被服費並臨時家族手當等の增加に因る經費の增 九四〇、〇〇〇
七、官營自動車事業擴張に要する經費 一八七八、〇〇〇(總額豫初年度分)

遞信事業に關する經費

一、飛行場及航空路施設費 六九一、〇〇〇
二、氣象觀測及通信施設費 二六七、〇〇〇
三、民間航空事業助成費 一〇、〇〇〇
四、航空輸送補助 六七二、〇〇〇
五、航空事業監督費 二〇、〇〇〇(總額計畫初年度分)
六、新南群島施設費 五六、〇〇〇
七、特殊郵便取扱費 六三、〇〇〇
八、電源開發に伴ふ監督擴張經費 一〇、〇〇〇
九、海事行政事務改善費 四九、〇〇〇
一〇、航海獎勵費 一六五五、〇〇〇
一一、電信電話建設及改良費 七七七、〇〇〇
一二、電話局新設費 二六一、〇〇〇(總額豫初年度分)
一三、電話線路整備費 三六七、〇〇〇
一四、無線電信電話施設擴充費 八〇〇、〇〇〇(同)
一五、無線電信電話運營費 四八、〇〇〇
一六、遞信事業增進に要する經費 四〇一、〇〇〇
一七、簡易生命保險事業增進に伴ふ經費 一八二、〇〇〇
一八、簡易生命保險健康相談所設置費 一六、〇〇〇
一九、遞信部所屬種工事費 六〇、〇〇〇
二〇、海事事業補助 一八〇、〇〇〇

專賣事業に關する經費

一、新規鹽田開設費 三三五、〇〇〇
二、度量衡器調査增加に伴ふ經費 二三三、〇〇〇
三、樟腦の生產確保に要する經費 六四〇、〇〇〇
四、煙草增產費 七五六、〇〇〇
五、酒類製費 一三〇〇、〇〇〇
六、專賣品包裝及運搬費並補償臨時費の增 八二九八、〇〇〇
七、專賣事業改善に要する經費 一四八、〇〇〇

財務に關する經費

一、地籍整理事務に要する經費 三四、〇〇〇
二、臺北稅務出張所新設費 五、〇〇〇
三、基隆稅關昭和町派出所新設費 六、〇〇〇
四、稅務講習所設置費 四三、〇〇〇
五、國稅自樹金の增 一三八、〇〇〇
六、資金の調整並通貨購買力の吸收施策に要する經費 一二四、〇〇〇

土木に關する經費

一、中部橫斷道路開鑿費 一、六〇〇、〇〇〇
二、經費道路改良舖裝費 三〇〇、〇〇〇(總額豫初年度分)
三、水道工事費補助 五〇〇、〇〇〇
四、臺南市道路舖裝補助 三四〇、〇〇〇(同)
五、都市計畫事業費補助 二三〇、〇〇〇(總額計畫初年度分)
六、花蓮港公共用地施設費補助 一五〇、〇〇〇
七、產業道路開鑿費 四〇一、七〇〇(總額計畫初年度分)
八、蘇澳港修築費 六〇〇、〇〇〇(總額豫初年度分)
九、新高工業港築造に要する經費 (同右)
一〇、新高港附近工業都市建設事業に要する經費 六〇〇、〇〇〇(同右)
七、第二號繳金の增 三〇〇、〇〇〇
八、國設貿易調査費 九六、〇〇〇
九、物資勞務調査事務費 四八、〇〇〇
一〇、會社經理統制費 三九、〇〇〇
一一、南方經濟調査費 九六、〇〇〇

雜件に關する經費

一、國土計畫並生產力擴充計畫に要する經費 五一、〇〇〇
二、生產並配給機構整備に要する經費 六六、〇〇〇
三、價格調整機構の整備に要する經費 三八二、〇〇〇
四、勞務の調整に要する經費 二八六、〇〇〇
五、代用品使用獎勵に要する經費 八六、〇〇〇
六、南方施策に關する經費 二八六二、〇〇〇
七、地方行政改善に要する經費 五、〇〇〇
八、花蓮港埠頭倉庫竣工に伴ふ經費 九、〇〇〇
九、營繕に關する經費
一〇、被服費具費の增 二三〇、〇〇〇
一一、臨時家族手當支給に要する經費 二五四、〇〇〇
一二、街庄共濟施設助成費 三〇、〇〇〇
一三、重要物資配給統制に要する經費 一一五六、〇〇〇
一四、大阪統制物資業務擴張費の追加 一六五、〇〇〇
一五、拓務省との定時通話費 一九、〇〇〇
一六、災害復舊費 三四八七、〇〇〇
一七、勞務動態調査費 五四、〇〇〇
一八、軍事援護事業に要する經費 三一九、〇〇〇
一九、帝國在鄉軍人會臺灣聯合會支部補助 一五、〇〇〇
二〇、澎湖經費補助 五〇、〇〇〇

臨時軍事費繰入額

【東京七日發同盟】七日の閣議で決定した明年度各特別會計より臨時軍事費への繰入は合計一億三千四百萬圓で前年度の一億二千八十萬圓に比し三千百三十萬圓の增加である內譯左の通り(單位千圓)

一、關東局 六、九〇〇
一、朝鮮總督府 一六、〇〇〇
一、臺灣總督府 一三、〇〇〇
一、樺太廳 七、一〇〇
一、帝國鐵道 六〇、〇〇〇
一、通信事業 一〇、〇〇〇

各外地特別會計 豫算細目

【東京七日發同盟】拓務省所管朝鮮、臺灣、樺太、南洋等各外地特別會計昭和十六年度豫算案は拓務省と大藏省間で折衝中のところ七日の閣議に附議して正式決定を見た、而してその總額は
朝鮮總督府 九億九千六百七十餘萬圓
臺灣總督府 三億一千五百餘萬圓
樺太廳 一億一千五百餘萬圓
南洋廳 一千五百餘萬圓
總額 十四億四千餘萬圓
に達する尨大なる豫算でこれは內地一般會計豫算と同様高度國防國家建設に必要なる地下資源の開發、食糧增產政策を中心とする重點主義を以て編成されてゐる、なほ各外地特別會計より臨時軍事費への繰入額は總計一億三千萬圓に達するが各外地豫算細目左の如し(單位千圓)

朝鮮總督府
歲入(十六年度) 前年度との比較
經常部 …
臨時部 …
歲出 …
經常部 …
臨時部 …

臺灣總督府
歲入 …
經常部 …
臨時部 …
歲出 …
經常部 …
臨時部 …

樺太廳
歲入 …
歲出 …
經常部 …
臨時部 …

南洋廳
歲入 …
經常部 …
臨時部 …
歲出 …
經常部 …
臨時部 …

朝鮮簡易生命保險
歲入 …
歲出 …
朝鮮鐵道用品資金
歲入 …
歲出 …
臺灣米穀移出管理
歲入 …
歲出 …
臺灣官設鐵道用品資金
歲入 …
歲出 …

關東局(單位千圓)
歲入 經常部 臨時部 計
…
鐵道建設費
帝國鐵道特別會計資本勘定繰入
…

樺太廳
鐵道事業經營費 一九、四六九
官行研伐事業施設 七、七六四
石炭增產施設 七、五七五
樺太開發株式會社設立出資金
其他諸費 一〇、〇六〇

南洋廳
交通通信施設整備擴充 一、九二七

右に對する財源
公債金 …
計 …

新規事業の主なるもの(單位千圓)

朝鮮總督府
鐵道建設及改良 一九、二一〇
道路修築改良 四、七二〇
米穀增產施設 九、五七〇
重要鑛物增產施設 五、〇二〇
石炭增產獎勵 四、九七〇
資源開發利用施設(旣定) 一、六八〇

出資金
滿洲國政府株式拂込金 七四、三五〇
帝國燃料工業政府株式拂込金 四〇、〇〇〇
大日本航空政府株式拂込金 一〇、〇〇〇
帝國鑛業開發政府株式拂込金 一二、三五〇
朝鮮中央金庫出資拂込金 六、〇〇〇
住宅營團出資拂込金 五〇〇
國債整理基金特別會計へ繰入 一五、〇〇〇
一般會計へ繰入 一一九〇、二七六
其他 九、〇〇七
計 二二三、六四五
右に對する財源
配當金收入 三二、七四五
鴨綠江採木公司政府出資回收金 五、六八二
公債金 一八五、二一八

新春初の定例閣議

【東京七日發同盟】新春初の定例閣議は七日午前十時十五分より首相官邸に開會、近衞首相以下各閣僚出席、懸案審議に移り昭和十六年度外地特別會計豫算の內容に關して藏相、拓相より說明あり、次いで國内政治並國際情勢に關し重要なる事項に付説明があり、諸見について特に慎重審議の結果會議を終了、文書閣議に付すべきもので全部重要案件の提出を見なかつたが大體之等のものについて文官任免の承認を得地方長官の更迭につき相より地方長官の更迭につき地方官會議に依り當局の說明を聽き今回の異動は疑ねてより考慮されてゐた者内人事の整理を行つたものであるが今次異動の趣旨を述べ同十一時三十分散會した

〝對英最大限の援助を〟
米議會開會 ル大統領強調す

【ワシントン六日發同盟】米國第七十七議會の開會に當り、ルーズベルト大統領は六日午後一時上下兩院合同會議に臨み新年度に於て採るべきアメリカ國策の基調を闡明する一般教書を朗讀した、ル大統領は同教書中
今次戰爭は凡て民主主義國の勝利に歸せしめざるべからず、米國はこの爲め力の及ぶ限りの貢獻をせねばならぬ
而して教書中大統領は米國國策の基調として次の三點を擧げてゐる
一、米國防の完成
一、被侵略國の援助
一、侵略者又は融和主義者の提唱する和平の拒否
尚極東關係に就いては何故か一事も言及されてゐない

【ワシントン六日發同盟】ル大統領の一般教書朗讀は六日午後一時より約四十分間に亘つたが大統領は未だ曾つてなき「外國の脅威」を强調「今や米國民及びその民主主義の將來の安全は國境の彼方はるか遠くに起りつゝある諸事件と不可分の關係にあり」と說いて對英最大限援助の急務を力說した、その基調は大統領二十九日の爐邊談話と同工異曲であるが議會に對する呼びかけとして各國外交團の前でル大統領が公に米國が欧洲戰爭の圈內にある事を宣明した事は極めて注目されてゐる、ル大統領は前記の如き立場から既に着手した對英援助を有效に遂行する爲め大統領に對し更に一層廣汎な權限と財力を賦與されたしと議會に要求すると共に英國のみならず全民主主義陣營と結びつゝある諸國を援助するには更に各種の武器を增產する爲めの權限と財源が必要である旨を指摘した、次いでこれら民主主義國援助の金融問題を取り上げ「これらの諸國が武器購入の爲めに現金を支拂ひ得なくなる時期は早晩到來するであらう、しかし我々は彼等が必要とする武器購入の金がないから降服を致し方なしと彼等に宣告する事は出來ない、否良く云ひもしたくない」と武器供與案の必要を重ねて强調「米國民は民主主義の兵器廠たらねばならぬ」との言葉を繰返し更に語をついで「民主主義諸國の必要としてゐるものは軍隊ではなくして幾十億弗かの武器資材である」と前大戰當時の如く陸軍を歐洲に送る意圖は有してゐない旨を示唆した、ル大統領はここで特に對英武器貸與案を說明「余は弗で貸して弗で返されるやうな借款を英國に與へようとは主張しない、それよりも我々自身の國防計畫の範圍內で民主主義國が米國から武器を入手し然も若し必要となれば何時でもこれらの資材を米國自身の防衞の爲めに使用し得る樣な方法を取りたいと思ふのである」と語つた(右寫眞はル米大統領)

廣東の電力處 臺電が依託經營

【廣東支局發】皇軍廣東入城の際軍の要求に應じ爆破された廣東の電力を復舊せしめ閃光化した暗黑街に電力として重要な役割を果した臺灣電力の技術者は逐次廣東の民衆の生活に並行し當時廣東事業を管理し他の重要なる施設と共に電力の復舊に努めて來たが今回軍の委託を受けて臺灣電力株式會社に於て依託經營することとなつたので、新に支店を設置し初代支店長として青木氏が本社より赴任した

人事

▲長谷川太郎吉氏(臺灣電力常務取締役)九日來臺の由

無絃琴

▲今年の興味は依然としてアメリカの參戰如何にかかつてゐる。去る二十九日のル大統領の爐邊談話といひ又六日の上下兩院合同會議に於ける教書といひ、參戰は必至とみねばならぬ▲ル大統領は戰爭に至らぬ範圍で英國を援助することが世界に平和を齎し、アメリカの參戰を防ぐ所以だといふ論法に拘はれてゐるが▲丸で酒を呑んで醉はざる如し、醉へばしらふではないといふ風になる通り、完全に武裝されたアメリカが彼の英帝主義と結ぶ以上、その形式はどうあらうとも、アメリカの參戰といふことは大統領の指揮下に於ては既定の事實であつて問題はただ、その時期如何のみである▲最近アメリカ國內より臨時議會で採擇される三月頃戰爭にならう、もの日本の議會開會中であり、諸國が一月の段階に入る前に之を參戰するといふのが出來るものであらう▲同じ乘る以上本格的に▲…

三國志 (387)
(出盧の卷) 吉川英治作 矢野橋村畫

鶏鳴(一)

客は人目につく。
玄德は或る夜ひそかに許都をふところに出で、頭巾に面をかくして入れたので、時客を悚すといふから、これは一人で行つてくる」と、家人にさへ打明けず、ただ一人館に出向いて行つた。
それも、ふと歩いて許都の裡に出向いて行つた。
見つかつて、あとを尾けられてはならぬと、日頃、詩文だけの交はりをしてゐる風雅の友を先に訪ね、わざと深更まではなしこんで夜も三更の頃、ふと思ひついたやうに「やあ、思はず今夜は、はなしに實がいつて、長座いたした。どうも詩や酒のはなしに興じてゐるとつい時も忘れ果てて」などと云ひながら、あはててそこの家を辭した。
そこは郊外なので、玄德の寄宿へ來たのは、もう四更に近かつた。深夜、しかも、時ならぬ人の訪れに、
「何ごとか」と、玄德もあやしみながら彼を室へ入れた。
が、——彼は、およそ客の用向を察してゐたらしく、家僕が姿を消すのを見すましてから、
「いや、奥の小閣にしよう」
と、自ら燭を持つて、彼を一閣へ案内した。
許都へ來た當座は、玄德の好意で、相府のすぐ側の官邸を住居としてあてがはれてゐたが、
「ここは帝都の中心で、田舍者の住居には、あまり晴がましうござれば」
と、今のところへ移つてゐたのだつた。
「何もありませんが」
と、すぐ玄德の下に、小酒宴の支度や杯などが並べられた。それ等の食器といひ室の飾りといひ、主人の好みがうかがはれて淸雅閑素な趣がある。この人ならではと思ひこんでゐた。
四方のはなしの末に、
「時ならぬ御來客は、何事でござりますか」
「府に、事未相あり、朝にあなたのやうな御仁がありて、世にまたとありませんか」
「何を仰せられます」
「皇叔——」
玄德は改まつた言葉をあげて、彼を見た。
「御身は、わしが誰か知つたのですか」
「……」
で、肚でも探りに來たものと、ひそかに警戒してをられようが、……御身はまた天子の皇叔、此方もまた外戚の端にあるもの、なんで二人のあひだに隔りをさし挾まう。今、明らかに、御眼を見せて下さい」
董承は、かう言つて、臂を袂に入れ、口を閉ぢて、御血火を映して、玄德は、やがてとめどもなく泣かれる董承を前に見つめてゐた。
それを見て、董承の默情を見てとつた。
いやさかし。と、玄德から訊ね返される
董承はあらためて、
「余の皆でもありませんが、許田の御遊の折、關羽が曹操を斬らうとしかけたのを、それとなく玄德が止めておいでになつたが、その御眼を何故に、あなたは…、と思つて御止めになつたのでございますか」
——が、玄德はなんとも言はず、ただ二…
「曹操の股肱は、そこにいれたりと一揃、ですから、あの日、御前のなされた方が、無謀に失すると見て一時に抑へたのでせう。……や、や、……何故、あなたは何故、わたくしの言を聞いて泣かれるのですか」
「いや、おはづかしい。實は今のおことばを聞いて、今もし關羽のやうな心根の人が幾人かあらばと……と、つい落淚を誘ふたのでござる」

クスリはホシ

食慾 便通 榮養
酵母劑に勝る！
(定價)
全國藥店にあり

錠 テラポール
純正ズルフォンアミド劑
感冒
感冒 肺炎
テラポールの內服による殺菌作用はインフルエンザ菌にも極めて强烈にして感冒の初期に於て殊に奏効迅速なり。從つて肺炎への進行を阻止輕快せしむ。
扁桃腺炎 中耳炎
感冒に併發し易き扁桃腺炎中耳炎も本劑の應用に依りて速に消炎下熱し治癒に導くは普く立證せらるゝ所なり。
淋疾 化膿症
淋菌に對し從來の薬劑に見られざる治効率を示すは幾多專門家の文獻に徵し明にして、連鎖狀球菌、葡萄狀球菌等に依る化膿性疾患に對しては一層著明に奏効す。
化膿
外傷 腫瘍 面皰 癤瘡 濕疹 癜腫 麥粒腫 眼瞼炎 其他一般化膿症 皮膚疾患
浸透—殺菌—
吸收頗る早く・直ちに化膿病竈に浸透して
病原菌の發育を阻止し・炎症腫脹を速かに消退
せしむる本邦最初の外用ズルフォンアミド劑
チューブ入 ・五〇 ・八〇
テラポール軟膏
第一製藥株式會社 東京日本橋區江戶橋

武士の情
敵の遺兒を救ふ
海南島 床し我海軍部隊

【海南島にて】……敵の遺兒二人を……わが海軍部隊の勇士が救ひ……海南島北部で……ゲリラ戰法で我に抵抗する……[illegible]

一向姿を 見せず夜になると……[illegible]

敵の隊長 隊の隊長……[illegible]

連れられて各地を転々してゐたが……（お早う御座います）と立派な日本語で挨拶するやうになつた……

日語學校 に入學させたが……

子供だけ は無事に育てて……

無心に遊 んでゐる遺兒二人の頭を撫でながらこれからは私が親代りになつてやらうと語るのだつた

長谷川總督初巡視
けふから臺北市内各官衙

長谷川總督は七日から五日間臺北市内各官衙の初巡視を行ふが、第一日七日は午後一時先づ臺北州知事室より州下官衙についての説明を聽取した……立會は川村知事……

敍位の御沙汰
故望月氏の餘榮

【東京七日發同盟】既報の通り……故望月圭介氏去る一日逝去したる趣き聞召され氏が生前國家に盡したる功績を嘉せられ七日左の如く特旨敍位の御沙汰あらせられた
　故正三位勳一等　望月圭介
　敍從二位（特旨を以て位一級追陞せらる）

けふ築地で葬儀
【東京七日發同盟】故望月圭介氏……

香取丸入港
【基隆電話】郵船香取丸は七日午前七時神戸より基隆に入港した、主なる船客は……

皇太子殿下御參内
葉山より還啓遊ばさる

【東京七日發同盟】御九歳の御誕辰を葉山御用邸で迎へさせられた皇太子殿下には八日の始業式を……七日午前九時五十分葉山御用邸御出門……同十一時十五分東京驛御着、十八日ぶりに赤坂東宮假御所に還啓遊ばされた……殿下には午後一時三十分同御所御出門宮城に御參内……天皇、皇后兩陛下に新年の御挨拶を言上遊ばされた……

日本を知らぬ佛印
【1】佛印の現狀報告記

（河内にて……同盟特派員）……日、佛印東京交渉は……現地に引續き行はれ……一方佛印の實狀は……これを日本に紹介し……以下はありのままの佛印現狀報告記である

佛印は歴然たる外國である。……はフランス語か安南語でなくては……日本人は外國といふと同でも……

英語 ならわかると思ふ……安南人を相手に……

佛國 がここを支配して八十年、……

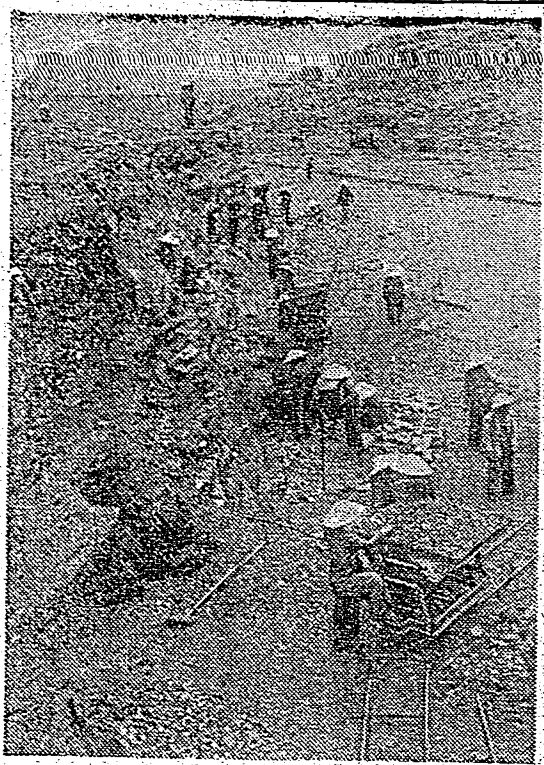

目薬 といふものがない……

旅券 を……

禁止 されてゐる……

矢野伍長戰病死
惜くも海南島文昌にて

臺北市大正町一ノ二六矢野三郎伍長は昨年三月應召出征……二十五日海南島文昌にて名譽の戰病死した……

新年交禮會
【基隆電話】……七日午前十時から……新年交禮會を催した

靜修學校才氏 陸海軍に獻金
……スペイン人ガブリエル・オールマエチエア氏は……

白衣の勇士轉養
けふ懷しの内地へ

臺北で療養中の白衣の勇士の一部は七日午後……

全島の文教陣擴充
總督府の主要新規事業

……

文教關係
……

蘇澳築港・第四中學
臺北州來年度の新規事業

……

煙草も酒も大增産
府專賣局の明年度對策

……

中國總領事張國威氏
各方面に着任の挨拶

中國總領事張國威氏は七日午前十一時……官府を歴訪……

學生氷上競技
【八日七日發同盟】……

國史大展觀
けふから公會堂で

衞生關係
……

新竹郡の陳雲如氏 社會事業に乘出す
……

マニラとバタビヤの航空路愈よ開始
【バタビヤ六日發同盟】……

あすの天氣
……

本年の銀幕對策
……

按摩さんも新體制
……

新春早々生命のいらぬ人々
……

音盤に水晶針
……

錢入 袋物現金問屋 株式會社 廣島屋本店 大阪市東區

帶皮 ボストンバツク、學生靴 發賣元 大和屋商店

結核患者必讀 治療參考書 無代贈呈 角田正直

クロバー紅 どの紅にも負けない最高の品質 東京・三榮商會・大阪

ハウト しゅまう、いたまず キキメ随一 加藤藥品

父益田清照儀六日午後七時腦溢血ニテ死去致シ候間此段謹告仕候
男 益田清秀 ほか

病後、お産後、結核、慢性病、腺病性虚弱體質などで顔色が蒼い、食慾がないなどの場合廣く推奨されます

先端を切る者は誰？
つい、この間までは、お化粧の先端を切つた者は、女優さんでした。……
レオン洗顔クリーム

わが愛する生活
石川武美著 主婦之友社長
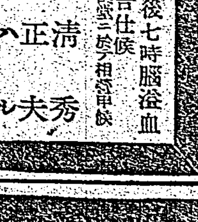
希望の泉 救ひの聲！ 『物』が不足なら『心』で補はう！
『生活の修繕』に感銘 徳富蘇峰
一円八十錢 主婦之友社

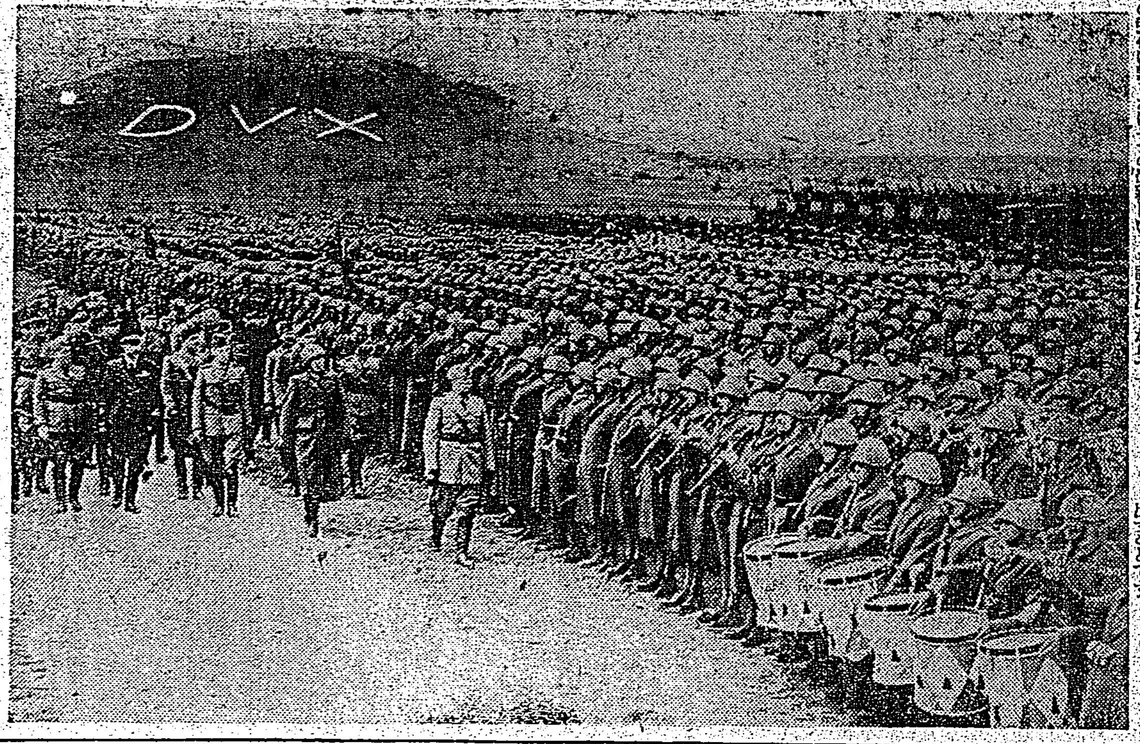

イタリア軍の進發！

新秩序建設の聖業に燃え希臘へ進發するイタリア軍隊を閲兵するムツソリーニ首相

家庭

間諜に怯える英國
三千人の獨系婦人を逮捕

苦悶のイギリスに於ける最近の防諜風景――まづイギリスは國家的に空中に又海上にいや海の底までも、およそ人類最高の智謀を傾けつくした科學戰で、祖國の存亡を賭して荷なふ勇敢な兵士達が、近代戰爭の熾烈な攻撃を受けても、矢面に立つてゐる際には、これまたあらゆる限りの智能を總動員して二國の運命を左右する闇の兵團スパイ戰爭力擴充に全機能をあげ相當スキャンダルな活躍をやつてゐる

◇

何しろ、防諜は終日イギリスの國民性を變へつつある恐怖心から政府も國民も打つて一丸となり大變な騷ぎのあげやうである、都市、農村といはず、到る處に、物々しいポスターが貼りめぐらされ、その文句も「敵の耳は長いぞ」「不思議の一言巨船も沈む」「だまつてをれ」「壁に耳あり」「不注意に喋るな」といつたやうな才能式標語で充ち充ちてゐる、それでも最近は、英の巨船など到るところで撃沈され、ドイツ機が巧に英本土の手薄な重要地帶をリレー式集中爆撃し、「一日一都市殲滅戰法」がドイツ空軍に誇らかにあげられてからは「スパイは細菌の如くである」といはれるやうになりロンドン首都を初めサザンプトン、ポートランド、ブリストル、バーミンガムといつた好目標都市では婦人も帽子のリボンに右の標語などを刺繍し男子はマフラーなどに仰々しく刺繍したりして絶えず防諜の一層の強化に熱をあげ一つの最新しい流行をまき起してゐる

◇

とにかく、英本土最近の國內防諜は神經質に高められたが、さきに六百のドイツ男女が抑留され、いはゆる第五列の恐怖を一掃した形だつたが、最近に至つて、また三千人のドイツ婦人、ドイツ系英婦人が突然逮捕されて、アイリッシ海の孤島の牢獄といはれるマン島に流され、重要犯人と一緒くたに暗黒の扉を閉ざされてゐる

そのドイツ婦人たちは十六歳以上六十歳に至る迄、しかし戰爭が終つたなら全部釋放すると英はラヂオで宣言した

在英外人は完全に閉め出しを食つてしまつた、夜中外出外泊は出來ない、ラヂオ、自動車、電話、寫眞器もすつかり取りあげられ、「一切所有してはならん」ときつい命令が出た

◇

物を訊ねても「そいつは何を意味するか」と早速問題あつかひにされ、電車やバスの中で隣人に行く先をたづねても「ドントノウ」とひどい猜疑心で見られ、一切話をして貰へないといふ狀態である

ロンドンのある停車場で、一人の女性が地圖を拔いて見てゐた、すると、その女性はすつかり怪しまれ「スパイだらう」とただちに構內から追放され警官に引渡されてしまつた、彼女はすつかり呆氣にとられて一夜を留置所で明かしたが、あとで、りつぱな倫敦ツ子であつたと判り釋放されたといふ話が最近のタイムス紙に出てゐた

かくて英の防諜神經は相當重症に陥入つたと觀られ英本土に近寄る危險を感じてゐるものの如くである

帽子の長壽法
誰しも案外氣づかぬ點は？

谷　長二

帽子は人格を現はすとも言はれてゐます。わが國ではおほく前鍔をもつてかぶつたり脱いだりしますが、かうした扱ひは型を崩しやすく前鍔を泪しますから、かぶる時やぬぐ時には鍔の前後を持つてやる心得が肝要です

×

なんといつても帽子の一番汚れるのに雨降りの日で、帽子についてゐるほこりやごみが雨にあつて化學作用を起し、生地の褪色を誘ひ出すからです

雨降りの日には殊さらにブラシを掛けて附着してゐるごみやほこりを落してからかぶらねばなりません、そして雨にあつた後にはタオルで水分を吸收し、山を出して日陰乾にしてから型を整へるやうにします

帽子は大きな生地を縮絨してつくるのですから汚れた時には素人洗濯をすれば生地に含まれてゐるごみやほこりは落されて元の通りになるものです、從つて汚れたら面倒がらずにクリーニングに出すことです

冬の滿洲

豐田三郎

三年前、私が北支から北滿に立ち寄つた時は、六月の中旬であつた。北京は既に夏であつたのに、ハルビンあたりは春のなかばで雪のやうに泥柳の綿毛が降つてゐたうるさく息苦しい空氣であつた。夏から急に春へ逆戻りしたのが奇異な印象を與へた、今度ハルビンに着いてみると、初雪が街に落ち寺院の尖つた屋根をうすく染めてゐた。ロシヤ人も滿人も厚い毛皮外套や毛皮帽子をかむり、雪の中から躍り出て來る滿洲馬も長い房々した毛でおほはれてゐた。零下十度といふ氣温である

しかし、これから秋が深まらうといふ內地からやつて來た私にはまだ冬といふ實感がなかつた。然し冬に近づく冬しか經驗してゐないからであらう、雪景色をみても、少しも本當の冬が感じられなかつた、とはいふものの寒いことは寒い、耳など痛くて出してはゐられない、毛皮を持たない私は吹雪のなかで自然に涙がにじんで來るのを感じた

三寒四温で、寒い日より温かい日が多く嚴寒といふ寒さは一週間のうち二日位、しかもその一日のうち數時間であり、十一月初めの北滿にはまだ秋であつた、殊に今年は暖かいといはれてゐた

朝鮮ではもう温突の焚き口からうちうち燃えてゐた、温突はいはば熱い床で、天井は頭がつかへるほど低い部屋だ

開拓農民は温突よりもペーチカを多く用ひ併用してゐるものも見受けられた

温突は、坐る好きな日本人、坐る日本人には適してゐるが、やはり生活が怠惰になるし筋肉はみな弛緩して了ふので、土地を痩させる缺點があるといふ

ペーチカはいはば熱い壁だが、下方の床はあたためないので、床にそのまま坐り、寢る日本人には不適當な缺點がある

温突は朝鮮の人達にとつて冬期のこの上ない財寶であり、それにまつはる愛情や物語も深く身にしみてゐることであらうし、ペーチカもロシヤ人にとつてさうなのであらう、ロシヤ人の百姓がペーチカを黄色く塗り、部屋中に熱帶風な植物を栽培してゐた印象は忘れがたい、戸外の荒涼にくらべて、屋內は心が眠るほど暖かに麗やかしいのである。それにくらべると日本人の住居は陰氣であつた、ペーチカは暖房具になり得てもまだ家族になり得てゐないのである。北滿の冬と戰ふ人達にまだそれほど文化の餘裕はなかつた

零下十度位の寒さに出逢ふと、私には全身の神經痛を起す癖があるのである、三日間唸りとほしの苦しさなのである、北滿の寒さが身にこたへてか、歸るとすぐ私はこの發作を起しかけたが、身動きもせず一日中ぢつとしてゐたので、ひどい痛みにはならなかつた、實際は濕氣を帶びた內地の初冬の寒さの方が、どれほど滿洲のカラツとした寒さより身にこたへるか知れないのである

健康な心遣ひ

石島菊枝

立場はどう違つてゐても此頃の女性は何れも、物資活用の實を擧げてゐる。それが物資の足りない事から來てゐる餘儀ない結果であつたとしても、非常に良い事であるのは云ふまでもない話。所で、私達は物資ばかりを活用してゐては間違つてゐる、物資と同じ程に精神の努力を集中さなければならないのが精神的な努力、もつと優しく云へば「心遣ひ」の時である、物の活用にも、多少心遣ひがあると云ふ、それはその通りだが、さうして形に現はれ利害が直ちに見えるもののみに心遣ひが注がれて了つて、心と心に通ふものが等閑に附されてゐる、といふ憾みがないでもない此頃ではないかしら

今、日本の大きな目的の前に必要な心と云へば、悲しみ、嘆き、呪ひ、暗愚等とは全く正反對な、喜び、明るさ、聰明等でなければならない筈だ

二人の少女に一つの勤勞の形式として臨席を要した事がある。一人の少女は之から節約をしようとしてゐた所だ、とか、指が痛むとか不平を訴へてゐた。が、もう一人の少女は右の指で瑕疵を發見したと云つて喜び、古靴が出て來たと云つては喜び、指が汚れた際が無くなつたと云つて一々未知の世界に來た幸に喜びを浮べて立てゐるのである。この少女の心遣ひは實際から始まり出てゐるのではなく、その者いから自ら、開いた精神活用の結果なのである

その少女は他から見て強い命令を介やかに、その場合の自分の應援を有りやんと持つてゐて、お節介やさんの方は多少不機嫌な氣持からものを云つてゐる事が少女にも分る程ではあつても、少女はその言葉を活かして受け入れる事によつてそれに從つて少女も明るく、お節介やさんも自分の不快を清算する事が出來て行くその實際を幾度か見てゐたので、私は少女が師を肯けり極りながら應援する姿に感謝と感激を感じてゐた

これはほんの小さな心づかひ例にすぎない。が、物資の活用、聰明な心遣ひの必要を、最近はつくづく感じてゐるのである――

種子の大きさ

種子の大きさとそれから生ずる植物の大きさにはあまり關係のないものである。中には松や樫や胡桃のやうに、大きな種子から大きな木の生ずることもあるが、榕の木は同じく大きいが種子は小さい。白楊が「芥子位の記」から生ずることは古く經書にも記されてゐる。松、杉などもさうである。種子は又反對に木の割合には大きな種子を生ずる例もある。印度洋のセイシエル島に産するフタゴ椰子の種子はフットボール位ある。

女性だけの苦しみ
此處に解決の途あり

家庭の味氣なさは、一時曇りのち晴れ、でありたいもので、曇りが一生晴れないものなら、とても堪へられない人生であります。殊に女性が家庭生活に於ての曇りの原因は、婦人科的疾患により起るのが大多數で、生理異常（痛み不順）分泌物、子宮內膜炎、卵巣炎、喇叭管炎不姙症、冷え症、腰、下腹、內腿特有の痛み等、皆同一の病芯から根を引く症狀で、女性の特殊たる生れ乍らの美しさを曇らすに姙を得た女性故に女性だけの苦しむ皆に結末の思ひ無い婦人病であります

女性唯一の加護藥

現在、帝國大學病院婦人科を筆頭に、全國有名病院婦人科使用のワセトン球は、女性のある處、必ずワセトン球の加護ありと云はれる最も進歩した新發明婦人藥として、あらゆる階級の別、年齡の差別なく、服藥く愛用されるのは、婦人藥としての價値が遺憾なく發揮されるからで、到る處の病院にも、町の藥局にも、限なく知れ渡つてゐる事實が何よりの證據です。

最新婦人藥 品位と資格を高めた

使用法は至極簡單、早く好く溶け、獨特の浸潤作用で無駄なく滲み込むので、どんな神經質の方でも、さつぱりとした氣持の使ひ心地です

腰痛や、臍部神經痛や、白帶下其の他の止り方、臍部神經が解くれ、血管が脈打つて流れる所には、腰の仲工合等に人知れぬ苦心研究が施されてゐる婦人藥としての品位と資格とを完全に備へた眞实の婦人藥です。

治療力はよく 使用感も滿點

婦人藥として、此れ以上望め得ない最も進歩した藥理作用が病患に屆く治療力と治療中を樂にして早く經過する頭痛痒、消毒防臭、消炎收斂、制泌作用の鮮かさは、何んと云つても婦人藥中の王者です。況して肉芽發生力と腫物を治すビタミンADと發育不全・月經不順の原因たる女性ホルモンの補給療法が出來る點は、全く賞讚に値すると同時に優秀の効果と相俟つて最も誇るべき特長で、而も經濟には一日二日に一球で充分です。

感謝の涙にくれて

愛知縣碧海郡御幸町　岡田きく

手紙にて厚く御禮を申上げます。一寸御尋ね致しました所、新聞紙上にて拜見致し、早速使用致しました所日に増し效果があらはれ、今は誠に嬉しく心より感謝の念を寸時も忘れずに使用致して居ります。三十六日分又送つて下さいませ。

御求め御注意

ワセトン球は正品御求めには必ず全國藥店デパート藥品部で帝大病院使用のワセトン球を御求め下さい。品切時は代用品を御求めなく下記發賣元店へ御藥局にて、送料各十錢を加算して直接御注文下されば至急返送致します。海外の方は送料四十五錢を加算の上御注文下さいお急ぎの方はハガキで御申込下さい。

藥價は低廉

罹しき苦痛に患ふ治療費のかさばる惱みを一掃し安心して治療出來るやうにとの念願から、全く良心的な價で提供されてゐます。六球七十錢。十二球一圓二十錢。二十四球二圓四十錢、三十六球三圓三十錢。病院用百四十四球十二圓も治療の便を計り御分け致します。

東京市芝區新宿町十三番地　發賣元　銀鐘河原商店

有名病院　婦人使用　ワセトン球

婦人病治療の指導書を無代進呈

ポレオン錠

淋疾（急性・慢性）及び其の合併症一般・腎盂炎・化膿性婦人科疾患
扁桃腺炎・中耳炎・蓄膿症・痔瘻・丹毒・蟲様突起炎

NISSEN

◎醫藥は化學的純粹度の高き事を條件とする事論を俟たない。特に化學療法劑は同一組成のものでも純粹度で効果が左右される。ポレオンは分子構造の新藥であつて其の條件は一層嚴しく要求される。ポレオンは精密な技術と完備せる設備を以て一貫せる純正化學的に立案されたアミドスルホン基完成の正しい化學療法劑として特に副作用のない點を推奨さる

日染　ポレオン錠

內地定價　20錠 ¥4.30　100錠 ¥19.00

P―31

一手販賣元　株式會社稻畑商店　大阪市南區安堂寺橋通二丁目　東京市日本橋區本町二丁目

製造發賣元　日本染料製造株式會社　大阪市北區堂島濱通

感冒が流行る！

ご用心下さい　冬の病氣はかぜから…と云はれますこぢらさぬよう、早めにノバポン錠でお手當を…

ノバポン錠は在來の解熱劑に優り、發汗下熱と同時に熱と痛みの中樞神經に直接適切に作用する新しい製劑ですから、効めが速く、胃障害其の他の後害も全くない…と各方面で旺んに賞用されます。

頭痛・神經痛　咽喉痛・結核熱に

ノバポン錠　十錠四十錢　一圓　二圓

大阪・東京　田邊商店

強精 強腦 強壯

一回一粒・肝油に勝る活性ヨードビタミン

ヨードは、精力を旺盛にします。それは全身のホルモン活動を盛んにする作用があるからです。ヨードは體質を改善強化します。それは全身の新陳代謝機能を活潑にし細胞を新生賦活するからです。ヨードは、疲勞を防止し、體力を增進します。それは、體內の疲勞素を體外に排泄し、又健康を阻害する潜伏結核菌や潜伏病毒を排除し、血液を淨化するからです。ヨードは動脈の硬化を防ぎ、血壓を安定し、腦溢血の危險を防ぎます。ビタミンADは全身の榮養を高め、抵抗力を強化します。ネオスエーはヨードとビタミンの効果を一つに合せた劃期的活性ヨードビタミン劑であります。

腺病質・神經衰弱　肋膜炎・榮養不良　肺結核・常習頭痛　貧血症・動脈硬化　高血壓・潜伏病毒

小 一〇〇粒 一圓八十五錢　二〇〇粒 四圓三十錢　全國藥店にあり

東京神田錦町　アルス藥品部　振替東京七一三二九

百萬人の強壯劑　ネオスエー

お子様にはコドモネオスA

N―180

感冒も・肺炎も 扁桃腺炎も…

アスタフィールはこれら疾患の病源菌たるインフルエンザ菌・肺炎菌・連鎖狀球菌・葡萄狀球菌を體內で撲滅するから頗る確實短期に治癒せしめる最新說の化學療法劑である

本邦唯一の　四基＋一基ズルフォンアミド劑

アスタフィール

〔適應症〕急性淋疾　慢性淋疾　中耳炎　蓄膿症　流行性感冒　扁桃腺炎　歯槽膿漏　敗血症　肺炎　盲腸炎　丹毒　面疱　產褥熱　化膿性外傷　化膿性婦人科疾患等

內地定價　三〇錠入 三圓五〇錢　六〇錠入 六圓

製造元 販賣元　資生堂　東京銀座

おやつに　醱母菓子　ビスコ　滋養の味

偏食を補ひグングン伸ばすヴィタミンを含む

江崎グリコ（東京・大阪・奉天・天津）製品

新興キネマ主題浪曲　三味線娘　吉々木米若 口演

テイチク

各帝國大學病院常備藥

結核諸症　キナブルトーゼ

造血劑ブルトーゼと健胃劑キナを結合した有機鐵キニーネ製劑にして貧血治療と共に消化機能を强化し慢性胃腸病病後衰弱・榮養不良・產前產後等に著效を發せらる

小瓶一圓二十錢　大瓶三圓三十錢

驅虫による國民保健運動

一年の健康は驅虫にあり

虫下しに　マクニン錠

のみよく・よく效いて・害がない

曉の町（64）

武田麟太郎作
林　唯一　畫

兇器の下（五）

新聞記者たちと雖も、黒木先生なるものの正體が何ものであるかを詳しく知つてゐるわけではなかつた。寧ろ、今までは神秘めいた霧靄中の人物と云つた印象で、そんな黒幕的な者もゐるさうだと位に片付けておいたのが、所謂新體制以後、漸く表向きの舞臺に上りはじめた。どこまで、彼の存在が重要であるか、彼の意見がどのやうに政治の潮流の上で採り上げられてゐるかは、まだ誰にも明白ではないとは云ふものの、一度はこの人にジャーナリズムなる照明を浴びせなければならないのは、無論、

……

最後に、とんどの運動について意見を求められた。
「――どうか、早く逮ればいいと思ふばかりです」
ちようと、哀しさうな表情になつて、下うつむいた。
「――犯人はどんな種類の人間だと考へますか」
さう云ふ質問が飛んだ。

「――それも、……私には分りません」
「――お嬢さんは、先生のお仕事をどのやうに手傳つてゐられますか」
「――いいえ、私は何も知らない者ですから、何もお手傳ひ出來ないで居ります」
「――お宅に行つて先生のお話を伺つて來ていいでせうか」
「――でも、誰もゐないんです」
「――ゐなくたつてかまひません。お嬢さんさへ承知して下されば」
「――ええ、しかし、その時には何もありませんよ」

……

彼らは、警官に囲まれつつ、姿を見せたしのぶに殺到した。
「――お嬢さん、すみませんが、こちらへ出て來てくれませんか」
言葉より前に、彼女を引きずり出すやうにして了つてゐる。
彼女はカメラや彼らの殺到の一齊射撃にすつかり上氣してゐた。
矢繼早に質問が浴びせかけられて來た。先づ、先生の家族、しのぶの趣味や先きやら年齢、彼らの日常生活、殊に先生はどう云ふ政界の人たちと接觸してゐるか、その政治的經歴はどうであつたか等々。
しのぶは、自分で答へられる限りは、別に隱し立てしないで、素直に答へた。しかし、質問の核心が政治的な面に結びついて來ると、彼女は、
「――さア、私はそんなことは知らないんですけど……」
と、云ふより仕方がなかつた。
彼らが手をかへ品をかへて質問から話を引き出さうとしても、本當に知らないのだから、已むを得なかつた。

陸屋墟の戦闘

欽寧作戦の回想（四）

山下重夫手記

……

疲勞と闘ひ壕掘り

造上げた刹那移動命令

……

本社主催　將棋高段者對抗戰

加藤氏三回勝四回目

加藤治郎　八段
加藤慶次

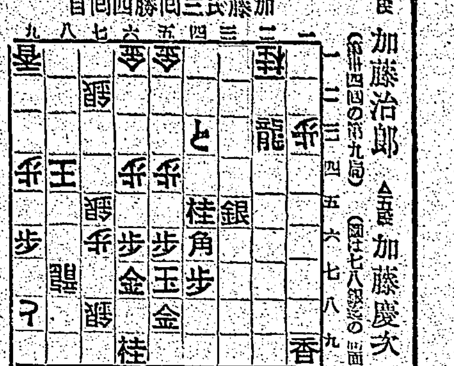

加藤五段入玉を策す

觀戰記　八段　金　易二郎

……

木村名人講評

……

時局經濟相談

公定が査定よりも安い場合の價格

會社經理統制令

……

商況（七日）

東京銀行實株
東京國債前場
東京短期前場
東短取組呼合
東京長期前場
東京長期總取組
大阪短期前場
大阪短期日步
大阪長期前場
大阪棉花前場
株式社債
爲替

……

造船能力不足し焦り出した英米

【ワシントン發同盟】……

世界的掏摸揃はる

【デトロイト發同盟】……

米國珍盗列傳

【ニューヨーク發同盟】……

△インデアナポリス……
△ミネソタ州オースチン……
△オレゴン州ユージン……
△ネブラスカ州エル・クリーク……
△カンサス市……

今夜の放送

……

今晩の映畫

大世界館
新世界館
國際館
臺灣劇場
芳乃館
第二世界館

特別廣告

臺北案内

性病科　永吉醫院
現像薬
ラツキー引伸機入荷
白柚とジヤボン
桐田のボンカン
和田はメガネ専門
メガネ　日光堂
電話商品券
ラヂオ十ケ月賦
ラヂオは中川
國民服中衣發賣
國民服背廣オーバ
喘息にワンカ
梅肉X
小西屋
セクショナル書架
京染の御用　三村京染店
特許商標　岸喜鑑
改姓名
ユーカリ苗木　琉球松苗木　赤松苗木其他　豊富農園
デアッタ　ミニン　グリコ　ミセアフ

連日壓倒的超滿員
御禮申上候
巨匠デミルの秀烈傑作
空前の熱狂と昂奮に湧き返へる大衆映畫!!
大平原
痛快無比
實に二時間十分!
息もつかせぬ面白さだ!
十一日限り絶對延日せず
毎日正午より三回
大世界

●頭痛にノーシン●

ぜんそく　百日咳の方へ
無料で差上げます
廣島縣安佐郡龜山村　森本作市

北京娘
滿洲娘　姉妹篇
唄・服部富子
コレートーイテイチク

豊熟した優良葡萄から
赤玉ポートワインは出來る

純良の本格甘味葡萄酒

純良の本格葡萄酒を醸るには絶對に良き葡萄が必要です。赤玉ポートワインの原料葡萄としては、各地の專屬農園で改良に改良を加へた優秀品種を之に充て細心入念に釀造して居ります。赤玉ポートワインは健康を創る滋精飲料です。体力増進の為にも、疲勞恢復の為にも御愛飲下さい！

●体力増進に　赤玉ポートワインのもつ甘味は蔗糖（普通の砂糖）に依るものではなく、總て葡萄糖・果糖です。之等はそのままエネルギーとなる優秀な榮養素で、体力増進には甚だ役立ちます
●疲勞恢復に　赤玉ポートワインのもつ酒精は葡萄の滋精から釀された立派なもので、且つその量は最も適度ですから、血の巡りをよくし疲れを早く治して身体と氣分に元氣を與へます。
●安眠に　寢前に赤玉ポートワインを飲めば身体を芯から温め疲れた神經を和めてうつとりと睡氣を誘ひます。安眠出來れば疲れも早くとれ、翌日新しい活氣が溢れます。

急性慢性　尿路疾患
諸化膿性疾患に
衝撃療法による短期治療の確立
萬有ウロジール錠

適應症
中耳炎　齒槽膿漏　蓄膿症　乳腺炎　肺膿瘍　敗血症　腎盂炎　膀胱炎

包裝　二〇錠　一〇〇錠　五〇〇錠

最高純度を有するスルファミンの混合により、從來スルフォンアミド劑の重大なる缺陷とされた胃腸障碍その他副作用の弊を最小限に減じ、既に定評ある衝撃療法による短期治療の徹底を期し得るは本劑萬有ウロジールの絶大なる特徴である。
本劑は單に疾患部の外面的症狀のみを一時的に輕快ならしめるかの糊塗的對症療法藥とは全然その性能を異にし、内服により腸管より血液中に吸收されたる有効成分は、循環して病竈部に至るや、獨自の深達能力を發揮して徹底的奏効を達成し得るのである。而もその藥力は内部より外部へ向つて循環するを以て、病菌を内竄せしめて併發症を誘起せしめる如き惧れなき事は、諸化膿性疾患の最高治療劑と稱せらるる所以である。

發賣元　東京市日本橋區本町二丁目　萬有製藥株式會社
出張所　大阪・名古屋・京城・大連・奉天・天津・北京

臺灣日日新報
日本夕刊共八頁

陸水の敵 包圍大殲滅戰
兩岸を雪崩を打って潰走

【漢口七日發同盟】蒿洋山系西端陸水河畔を中心に展開された韜部隊師に對する殲滅戰は刻々その戰果を收めつつある、即ち六日朝陸水右岸を進撃中の岡部、寺平、有馬、竹原、安部、鄙所の諸部隊は通城西方十六キロ北港附近の敵東西既設陣地を猛撃突破、更に南進今夕には北港南方十粁附近に進出、又これに呼應して古賀快足部隊は同日朝鮮泥塚の要路を突破して北港東南方に進撃、南北より挾撃された敵大部隊は陸水右岸を右往左往我が包圍網に壓縮されつつある、又陸水右岸地區を掃蕩中の日高、高井、都賀、酒井、平岡、村上の諸部隊はその一部を以て六日午後一時通城東方五粁蒿洋山系西嶺の山ひだを利用して蝟集した敵南北陣地を背後より急襲してこれに據る敵を退撃、又騎兵部隊は更に通城南方深く進出、鳳凰橋の敵主陣地を側背より攻撃敵は續々退却を開始し今や我が快足進撃の前に陸水兩岸を雪崩れを打って敗走、その殲滅の機は目睫の間に迫ってゐる

展開された掃蕩戰
大別山系西麓一帶の敵

【漢口七日發同盟】京漢線東側大別山系西麓一帶に展開された掃蕩戰は益々進展し六日我軍は各地の敵に徹底的打撃を與へつつ夫々豫定の進撃を續けてゐる、即ち六日石井部隊は京漢線花園東北聖山寺及び鷄頭石洞の敵を一擧、桜田部隊は背山口西方臥牛山に據って頑強に抵抗する敵を猛攻、逃げ場を失った敵は南方地區に敗走中である、また年田部隊は涂家巷地方高地の敵既設陣地を突破し正午頃には鷄頭石洞南方攻略の石井部隊と南北より挾擊態勢を整へ敵大これを壓縮しつつある、更にこれら諸部隊に呼應して土居部隊は花園東北方蔡店西南方五粁の地點において敵主力部隊と遭遇、激戰を交へこれを擊破、追擊に移る等大別山系西麓の敵は我が包圍網下に漸々殲滅に近づきつつある

新春劈頭に多大の戰果

【廣東七日發同盟】我が南支軍の總戰は歲末より元旦にかけて最前線の占據地附近に蠢動する敵を一齊に掃蕩、新春劈頭左の如き輝かしき戰果を收めた
交戰敵兵力二千、確認せる敵遺棄死體二百九、推定遺棄死體二百二十、鹵獲品輕機二、小銃二百三、拳銃二十四、小銃彈八萬六百四

時艱克服、政府に協力
衆院議員俱樂部の態度

【東京六日發同盟】第七十六議會は來る二十一日再開、近衞首相以下各國務大臣の施政方針の演説に次いで質問に入るので衆議院議員俱樂部は十日正午院內に初役員會を開き政務、調査、議事委員の各部に分れて政府施政方針に對する議員俱樂部の具體的方策を決定したる上、二十日議員總會を開催議會に臨む態度を明らかにする豫定であるが時局下新體制に順應して政黨時代に行った宣言決議等はなさず只時局重大に鑑み……

昭和の「戰陣訓」
葉隱論語
東條陸相が戰陣道德昂揚に資す

【東京七日發同盟】陸軍では大東亞建設と聖戰完遂に邁進し大陸に在る皇軍百萬の戰陣道德の昂揚に資する爲め今回昭和の葉隱論語ともいふべき「戰陣訓」を作製し七日午後四時東條陸相は宮中に參內、……

戰陣訓（序）
＝本訓＝ その一
＝本訓＝ その二
＝本訓＝ その三
結び

斷乎抗議に報復
英の交戰權亂用過ぎれば

中共漸く共產軍の分團移駐を承認

英の交戰權濫用
邦人の所持金不法沒收事件に抗議

英國側の見解
ル大統領の教書に關し

情報局總裁談

援蔣武器貸與は當分實行不可能

“平和主義”に矛盾
外務當局の非公式見解

米參戰の伏線と伊政府は解す

國府全國經濟委員會を設置

地方長官異動發令

翼贊會富山縣支部全常務員連袂辭職

八日正式發令の部長級異動
廿五府縣五十餘名に亙る

矢野知事休職處分

本年度臺灣產糖豫想高

獨軍の勃國進駐
獨外務當局打消す

海軍兵器增產費米下院に提出

體育局長發令
小笠原課長昇格

人事

美術賞觀好時來る！
文部長募集
至急採用
帝都新進作家山水花鳥肉筆各地とも大歡迎收入多大採用人員限有り退職者に好適
東京市中目黒一丁目六一
奉祝二千六百年記念頒布
文部長主事
至急採用
月收多大全國各地大歡迎國家的永久頒布事業市郡一名採用退職者好適
東京市中目黒一丁目七六〇
國民教育奬勵會

愛兒のためにぜひ備へてやりたい
童話・傳記・科學繪本
小學館の兒童新刊書六冊
キツネトヒヨコ　酒井朝彦著　新型判多色刷　定價六十錢
吉田松陰　丸山義二著　新型判多色刷　定價六十錢
伊能忠敬　尾崎士郎著　新型判多色刷　定價六十錢
たのしき科學　理學博士 石原純著　新型判多色刷　定價八十錢
機械とわれら　工學博士 辻二郎著　新型判多色刷　定價八十錢
こども電氣學　理學博士 竹內時男著　新型判多色刷　定價八十錢
以下續々刊行！（只今發賣中、遠い地方は少し遲れます）
東京 神田 小學館（振替東京四五一〇七）

石原廣一郎著
南進國策の先驅的實踐者が烈々火を吐く憂國の大文章
轉換日本の針路
最新刊
四六判・本文三二四頁・寫眞一葉・多色刷地圖統計三葉
定價一・五〇　送料・一〇
日本の外交　伊藤述史著
ボルネオ　アグネス・キース著 野原・達夫譯
蘭印・英印・佛印　井手諦一郎著
東京神田區神保町一丁目 三省堂

社説 十六年度府豫算案の性格 實行性の確保を望む

[illegible]

中央儲備銀行 —運營方針に關する聲明—

【南京六日發同盟】 [illegible]

樟腦の減産喰止め 豫算六十四萬圓を計上

[illegible]

株式界安定策 挺入會社新設案が擡頭

【東京本社特電七日發】 [illegible]

水産關係の十六年度事業

昭和十六年度官府豫算中水産關係のものは新規事業として

東港漁港施設助成費 一四五、〇〇〇圓
海洋試驗並水産化學試驗費 一四、〇〇〇
母船式遠洋漁業補獎費 三三〇、〇〇〇
遠洋漁業經營者救濟事業助成費 五〇、〇〇〇
新港漁船休泊所施設助成費 一二〇、〇〇〇

[illegible]

臺灣の國土計畫 (四)

臺北帝大教授 楠井隆三

（六）人口配分計畫 [illegible]

山林局新設 來年度計上 山林關係豫算

[illegible]

藤原前商相一行

[illegible]

臺灣鐵工所 增資拂込徴收

[illegible]

罐詰業懇談會

[illegible]

葉煙草 大增產計畫

[illegible]

嘉義水道擴張工事

[illegible]

內外商況（七日）

株式 全面的に好調持續

兜町後場況 【東京七日發同盟】 [illegible]

東京長期後場 [illegible]

東京短期後場 [illegible]

大阪長期後場 [illegible]

大阪短期後場 [illegible]

《北濱展望》 [illegible]

絲況 大阪棉花後場 [illegible] 橫濱生絲後場 [illegible]

爲替 上海爲替 [illegible] 同 軍票 [illegible]

財界 株界 [illegible]

語る度毎 スイムを思へ

富士商事臺北本店

富士商事高雄支店

大阪商船 日本郵船 東亞海運 辰馬汽船 大連汽船 出帆 [illegible]

アクビノ オクチニ グリコヲ イレル

高雄秋競馬 一月十日 十一日 十二日 主催 高雄州畜產會

第四回決算報告 [illegible]

東洋鐵工株式會社

事業報告 昭和十五年十二月末現在 臺南庶民信用組合 [illegible]

胃腸疾患に ビオトモサン
胃酸過多、胃潰瘍、胃アトニー、胃下垂、胃擴張、食慾不振、胃腸カタル、異常醱酵、食中毒、消化不良、急性下痢、慢性下痢、疫痢、常習便秘、小兒榮養及發育不良、赤痢、疫痢、チフス
東京市日本橋區本町 發賣元 友田合資會社

實業展望 新年特別號 50セ 〒3セ
農業經營の現狀と改革點 爲替管理の强化と今後の貿易 經濟と地方小金融の變革
中小商工業者に轉業指標 合同した中小業者の暮しぶり 轉業者の實狀とその心境を探る
日本科學界の發展狀況 北京散見 獨逸第五部隊の組織と威力 江戸時代の庶民金融物語 新年所感 新年の株界
獨伊の占領地開發振り
實業展望社

創氏と改名 日本正統運命學會本部

職業 男女の 電療士養成 東京電氣療法研究所

海員養成所 生徒募集 日本海員掖濟會

拓殖大學 大學豫科 專門部

關屋小兒科醫院 台北市京町 院長 醫學博士 關屋重德 副院長 醫學博士 高橋一松 醫員 高木清壽 女醫 齊藤富子

齒科 小林齒科醫院 醫學博士 小林靜夫

口腔外科 レントゲン科 道野齒科醫院 道野次郎

耳鼻咽喉科 宮島醫院 醫學博士 宮島靖

內科 眼科 森醫院 森三郎

口腔外科 平川齒科醫院 平川渡

外科 肛門病科 菅沼醫院

產婦人科 鶴田醫院

皮膚科 泌尿科 性病科 千本醫院 醫學博士 千本信次

眼科 塚原眼科醫院 醫學博士 塚原義夫

耳鼻咽喉科 天野醫院

內科 小兒科 樋詰醫院

小兒科 松山醫院 醫學博士 松山

外科 肛門病科 X線科 菅野醫院

齒科 鎌田齒科醫院 鎌田政志

耳鼻咽喉科 菅村醫院 台北市錦町

台灣肛門病院 院長 田村

大磯病院 小兒科 內科

后井小兒科醫院 醫學博士 后井義男

內科 秋山內科醫院 秋山昌夫

口腔外科 杉山齒科醫院 台北市京町

耳鼻咽喉科 藏田醫院 醫學博士 藏田

小兒科 武藤醫院

眼科 牟田口醫院 醫學博士 牟田口

內科 小兒科 天野醫院 醫學博士 天野一男

齒科 藤井齒科醫院

齒科 レントゲン科 大原齒科醫院

齒科 青木齒科醫院

皮膚科 泌尿器科 性病科 三能丸醫院

內科 小兒科 內藤醫院

產婦人科 福田醫院 醫學博士 福田

外科 皮膚科 泌尿器科 X線科 一番ケ瀨醫院

耳鼻咽喉科 久保醫院

耳鼻咽喉科 早田醫院 醫學博士 早田繁

北支蒙疆各地に忠魂碑五基を建立
戰跡記念碑も建てる

【東京七日發同盟】陸軍（報道部發表）北支（北京）中南支（上海）と大陸の主要作戰地區に建立される三大忠靈塔は上海を除いて昨年中に夫々竣工し靈壇に全部合祀として後世に皇軍將兵の勳を傳へることになつたがこれに附隨して引續き北支蒙疆各地に忠魂碑五基、戰跡記念碑十八基及び中國戰死者の靈を慰める供養塔六基が建立されることとなりその建立計畫が此程北京大使館内の忠靈顯彰會北支支部から東京本部へ報告されて來た、忠魂碑の建立豫定地は天津、太原、石門、徐州、濟南等の五箇所でこの中の一基は總經費三萬圓中型を基本とし一基三千圓乃至二十萬圓の豫算である、また戰跡記念碑は盧溝橋、涿縣、保定、[illegible]、包頭、南苑、[illegible]等の十八箇所でこれは第三種小型を基本型式とし一基[illegible]ことになり北京及天津の分は高さ三十九米、基底の幅二十八米に及ぶ壯麗なもので[illegible]る忠靈塔は忠魂碑と同じく指定地域内に建立され[illegible]たらしめようとするもので資材の點[illegible]の豫定である

臺北市内各官衙を長谷川總督初巡視
七日から五日間に亙り

長谷川總督は七日から五日間に亙る臺北市内各官衙初巡視の第一日七日午後一時安田秘書官を随へて官邸發、雨を冒して先づ臺北州廳に赴き州知事公室で川村知事、[illegible]各部長以下各課長、高等官、州下各郡守、警察署長、中等學校長等の伺候あり、川村知事の州勢概況に關する報告を聴取し、それより川村知事の案内で臺北市役所に到り木原市長より市内の概況についての説明を聴き更に[illegible]交通局總長室に入り、[illegible]局長より所管事務に關する報告を聴取、終つて[illegible]部長から所管事務について報告を聴取し同三時過ぎ[illegible]兵隊本部を訪問、酒井憲兵隊長にも挨拶をなして同三十分第一日の日程を終了した

總督の訓示傳達式

【新竹電話】新竹州では七日午前十時より州會議室で[illegible]長谷川總督新任の訓示傳達式を擧行した

勇士ら大滿悦
公會堂で慰問演藝大會

[illegible]

堂々陸軍始觀兵式
けふ島都で晴れの盛儀

皇紀二千六百一年の新らしき陸軍始觀兵式は[illegible]部隊を始め陸軍諸部隊の參加をもつてけふ八日午前十時から臺北[illegible]にて擧行されるが、本年は特に在郷軍人も參加して堂々[illegible]その盛儀を拜觀せんとする市民の人出も豫想される、なほ萬一雨天ならばけふの觀兵式は中止されるがその場合には午前七時臺北司令部附近にて花火（[illegible]）を以て合圖し同七時半ラヂオを通じても告知する筈である

新竹で慰問映畫の夕

【新竹電話】[illegible]七日午後七時より新竹公園に於て市内出征軍人遺家族[illegible]の夕べを催したが盛況であつた

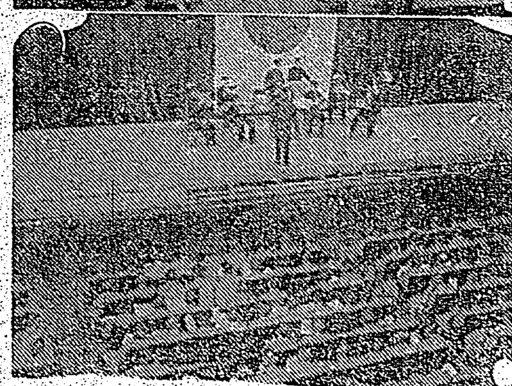

記者團との會見は日本語を使用
在京外人記者と外務省

【東京七日發同盟】從來日本のスポークスマンと在京外國人記者團との會見は第一次歐洲大戰後外務省に情報部が出來、伊集院初代情報部長以來二十數年來殆ど英語をもつて行はれ昨年末との定例會見が情報局に移されたが輝かしい二千六百一年の新春から英語に依る[illegible]日本精神の昂揚を中外に示すためにも日本語でやるべきであるといふので日本語にすることとなつたものである、この會見に集まる記者は最近は獨伊蘇等[illegible]に多く三十數名の過半數を占めてゐるが中には日本語を話せる者もあり、イタリアのアッリンヂ氏の如きは日本語で質問した[illegible]は初の日本語會見に目を[illegible]石井部長もさすがに[illegible]時々英語で[illegible]

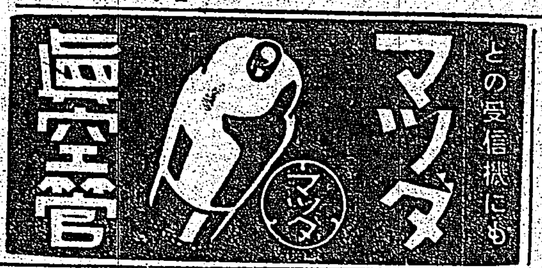

座談會　日米戰はい？　⑥
米ソの連衡を警戒
質よりも量・ソ聯の軍備

前原氏　つまりアメリカ海軍の現狀と日本海軍の現狀では十分に日本に勝目があるこれはアメリカでも承認しやしないかうした[illegible]

高瀬中佐　向ふは自ら色々言つて居るのですが、どうなんでせう[illegible]

前原氏　大體現狀の通りにつれて日本もそれに對する[illegible]

高瀬中佐　ですから今後の現狀で國民の自覺が相當大きいでせう[illegible]

前原氏　それからこれは話が少し[illegible]

出席者　[illegible]

[illegible]

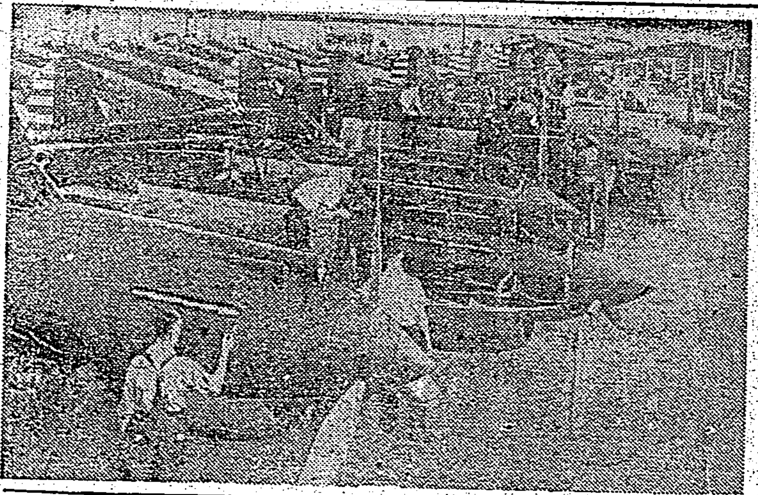

全島に六百餘の特設國語講習所

昭和十六年度より初等義務教育の實施に伴ひ學齡超過兒童の處理は大きな問題となつて居るが、[illegible]の如き國語講習所を設立すべく[illegible]各地に六百餘箇所の特設國語講習所が設立される事となつた

全島の視學さんに教化新體制講習會
十日から圓山の國民精神研修所

來る十日より十五日迄の六日間、臺北市圓山の國民精神研修所に於て教化新體制講習會が開かれる[illegible]

張中國總領事陸軍病院を慰問

七日午前[illegible]中國總領事張國威氏は八日臺北陸軍病院を慰問[illegible]

爲替貯金課の獨立と航空施設の改善
遞信部新豫算の内容

[illegible]

榮冠は北一中へ
全國中等ラグビー戰

【大阪七日發同盟】全國中等學校ラグビー大會決勝は七日午後二時から甲子園南運動場で臺北一中對[illegible]の間に行はれた[illegible]

試合經過

[illegible]

これから黄金時代を築くか
磯部一中先輩の談

[illegible]

英の女流飛行家溺死

【ロンドン六日發同盟】過ぐる千九百三十一年ニューヨーク、ロンドン、ベルリン、モスクワ、東京間一萬千四百八十粁の長距離國際飛行を敢行して我國にもお馴染みの英國女流飛行家アミー・モリソン女史（旧姓ジョンソン）[illegible]テームス河口に不時着、溺死した

赤誠會講演會

大日本赤誠會臺北支部[illegible]八日午後七時より公會堂に[illegible]左の通りである
司會　副支部長　林　治人
世界觀の闘ひ　高橋[illegible]　山崎　光世
皇國の進路　赤誠會本部　高木　昇
聽講は無料公開となつてゐるので[illegible]

氷上型滑第一日

【東京七日發同盟】[illegible]

けふの天氣

[illegible]

ラヂオ

[illegible]

公告
[illegible]

父陳興儀永々病氣療養中ノ處藥石效ナク一月七日享年六十五歲ヲ以テ永眠仕リ候間生前ノ御交誼ヲ謝シ謹ミテ御通知申上候
[illegible]
男　陳文進
[illegible]

雇員募集　臺北陸軍兵事部
[illegible]

上衣職人募集
[illegible]

貸電話有
[illegible]

寫眞技師
[illegible]

タイピスト
[illegible]

事務員
[illegible]

商業電話　三成社
[illegible]

貸家
[illegible]

嘉なかたち
[illegible]

[illegible]

飯島一郎儀臺北帝大附屬醫院ニテ病氣加療中ノ處一月三日午前八時二十分死亡致候ニ付此段謹告仕候也
追テ[illegible]
昭和十六年一月八日
北投佳山
男[illegible]
友人代表
吉田サミ
飯島英雄
吉田文造
衣笠謙三
稻田進
佐野庄太郎
古屋貞雄
玉田重木
姜田鼎元
南風原朝保
細田一榮重
福田之允
大場屋辰之允
古角逸藏
大田馬之助
奧田甚三郎
天國婦人會長
北投産業組合長
北投料理屋組合長
北投藝妓取締

謹而
皇紀二千六百一年
大政翼贊新春を迎へ
御芽出度ふ御座います
春向　京吳服
取揃ひました
臺北市本町
福田吳服店
電話三〇二五四番

謹賀新體制新春
初春
最新柄
京吳服荷揃ひ
臺北市榮町
近江屋吳服店
電二〇四九五番

特別當座預金無效公告
[illegible]
臺灣商工銀行新竹支店

[illegible]
臺灣銀行

臺日各地綜合版

國語の州建設
臺南で講習所を擴充
五ケ年計畫

[illegible]

圖書普及映畫

[illegible]

水上警察署後援會
港都高雄で結成さる

[illegible]

不生產墓地二百餘甲
嘉義郡で近く整理斷行

[illegible]

火葬は漸增
舊慣打破の曙光

[illegible]

彰化市に流腦

[illegible]

山の青年ら勢揃ひ
第一回檢閱後に國演會

[illegible]

けふ苗栗出初式

[illegible]

彰化消防出初式

[illegible]

淡水の出初式

[illegible]

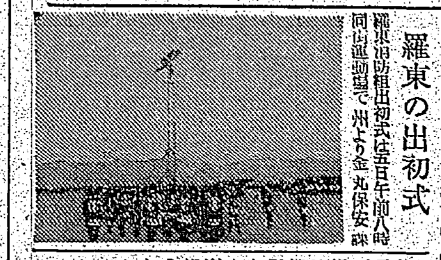

羅東の出初式

[illegible]

害蟲、九百餘萬退治
兒童の驅除運動奏功

[illegible]

潮州に葬儀堂建設
愈々舊式な葬儀廢止

[illegible]

名譽の戰(病)死者
原隊から發表さる

[illegible]

高雄武道大會

[illegible]

佳里で遠乘會

[illegible]

◇…澎湖の相撲大會…◇ 澎湖島要塞司令部檢閱濟

大貯水池を中心に嘉義市は伸る
大遊園地域造成計畫

[illegible]

名高い

[illegible]

紅毛埤

[illegible]

溫泉鄉に新名勝
金山で櫻の並木を造成

[illegible]

臺中婦人交謹會

[illegible]

勞務協會
臺中州でも結成

[illegible]

澎湖の野球戰

[illegible]

國民學校入學式

[illegible]

高雄市民歌完成

[illegible]

視學校長異動

[illegible]

內地式で葬儀

[illegible]

世紀の除夜 (91)
北村小松作　都竹伸一畫

上總（五）
こころ（六）

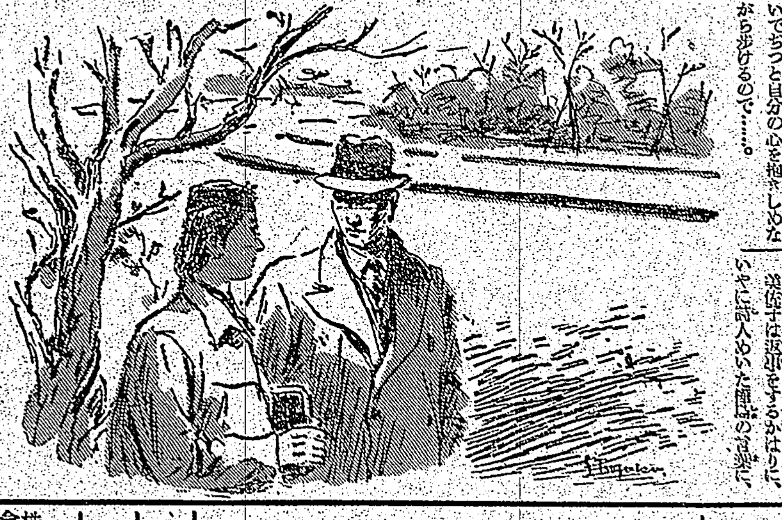

[illegible]

謹賀新體制新春
臺北市會議員　鄭松溪
[illegible]　田中一男
[illegible]社頭信用購買販賣利用組合
鮮魚海外輸出　ソ商會
潮州郡守　畠中市藏
[illegible]
潮州信用販賣購買利用組合
萬巒信用販賣購買利用組合
佳佐信用購買販賣利用組合
大和信用販賣購買利用組合
竹田信用購買利用組合
新埤信用購買利用組合
水底寮信用販賣購買利用組合
枋寮信用購買販賣利用組合
枋山信用購買販賣利用組合
新北勢信用購買利用組合
潮州郡美容術組合
潮州郡直轄聯合保甲
株式會社 日東商船組潮州支店　電話十二番
鄭碧
潮州郡砂糖小賣商組合
潮州郡藥業組合
潮州郡獸肉營業組合
潮州郡土木建築請負業組合員一同
潮州郡五魁寮衛生組合
五魁寮聯合保甲
潮州郡薪炭配給組合
潮州郡蓄音器時計商組合

つきもよし のびもよし
ルーブ 粉白粉 粉白粉 水白粉

天下一品! 一家一瓶!
輝く春! 世界のペンはライトに依って愈々輝く!!
ライトインキ

待望の出現
最も進歩した
スルフォンアミド劑
レギオン錠
適應症 急性並に慢性淋炎…
大日本製藥株式會社

講談雜誌 新年號 大評判 四十錢
黎明繪卷 山手樹一郎
青春地圖 北町一郎
發明一家 サトウハチロー
經濟讀本
國防讀本
國際讀本
妖靈星
步哨線の女
まごころ債券
梅月夜 山本周五郎
つゞれの大名
素顏の娘
われらの新風俗
嬉しき戰鬪機 神崎武雄
幸福の工場 國枝二郎
冬の扇風機 大林清
婦人設計圖 辰野九紫
博文館